

Amici
per il
Centrafrica
Onlus per essere
in cammino con loro

Via del Lavoro, 14 – 22070 LIMIDO COMASCO (Como)

Codice Fiscale n. 95069680130

Associazione
Amici per il Centrafrica Onlus

www.amicicentrafrica.it

Rendiconto Consuntivo 2015

***Rideterminazione del risultato di esercizio sulla base
del nuovo criterio di valutazione degli investimenti
evidenziati come utilizzo degli avanzi di
amministrazione degli esercizi precedenti***

Assemblea dei Soci – 20 dicembre 2016

MAMA CARLA

Procedi da sempre
con infinita calma
e regale pazienza
a testa alta
portando sulle spalle
mai piegate
sogni e fatiche.
Nel cuore
una certezza:
L'Africa ce la farà.
Lentamente e ostinatamente
tu procedi
incurante di chi
ti suggerisce
di lasciar perdere
che non ne vale la pena
che l'Africa non ha futuro.
Il tuo andare
deciso e forte
trasmette promesse
e nei tuoi occhi
una certezza:
il mio passo
anche se ora
sembra incerto,
col tempo
si trasformerà
in danza infinita
al ritmo dei canti
di liberazione
dei popoli delle mille
Afriche.

Sul tuo volto
tracce di una fatica
ma nei tuoi occhi
una luce antica e sempre
nuova che dà
energia al tuo passo
tenacia alle tue speranze
linfa alla tua saggezza.
Nel cuore
un segreto
che solo tu,
mama Carla
generatrice di speranze
possiedi
e che doni,
in frammenti,
a chi come me
come miriadi di amici e
amiche, di figli e figlie
ti riconoscono
come Madre
e si lasciano
condurre per mano
da te,
nel tuo sogno
di restituire
alla Madre Africa
la dignità rubata
la pace agognata
la prerogativa di essere
culla dell'umanità.
(Ecappa)

*Poesia rivisitata
per Carla Pagani*



Carissimi Soci e Amici,

ho voluto iniziare questa mia lettera di accompagnamento al bilancio con questa bellissima poesia, rivisitata per il ritorno in Paradiso della nostra Presidente Carla Pagani a cui abbiamo intestato il centro sanitario chiamandolo proprio "DISPENSARE MAMA CARLA"



Siamo stati chiamati a votare la nuova denominazione dell'Associazione che diverrà "AMICI PER IL CENTRAFRICA CARLA MARIA PAGANI ONLUS" in breve anche "AMICI PER IL CENTRAFRICA ONLUS" proprio in ricordo per l'opera svolta e l'impegno profuso dal nostro amato Presidente.

Il suo CORAGGIO (di scegliere di aiutare la popolazione più povera dell'Africa), la sua FORZA (di continuare un'opera anche durante un tremendo conflitto di guerra) e il suo AMORE (la dedizione ai bambini centrafricani e la condivisione di tanta povertà e sofferenza) resteranno simbolo del nostro agire e guida lungo il cammino al fianco del popolo centrafricano.

Mi piace pensare che dopo una lunga battaglia che ha rallentato il suo andare deciso e tenace, ora la nostra Carla sia tornata a danzare e a camminare insieme al popolo centrafricano che tanto ha amato. Sicuramente continua ad essere al nostro fianco.

Lo scorso anno nella lettera di presentazione al bilancio, dopo essersi chiesta che cosa spingesse i volontari e i missionari a continuare ad andare avanti nonostante le fatiche, le delusioni e le incertezze, così scriveva: ***"Siamo tutti affetti da un'insana e a quanto pare contagiosa Gioia, capace di superare il dolore, mentre impariamo a liberarci dalle paure e a farci contagiare dall'Amore. Questo è il motore della nostra incredibile e meravigliosa Associazione!"***

Sì, lei non ha mai avuto paura perché, non solo si è sempre sentita accompagnata e protetta da Dio e dagli "antenati", come direbbero in Africa, ma anche perché la paura mette fine alla vita prima che giunga la morte.

La poesia che aveva scelto per iniziare quella lettera così recita: ***"Lentamente muore chi passa i giorni a lamentarsi della propria sfortuna o della pioggia incessante ... Evitiamo la morte a piccole dosi, ricordando sempre che essere vivo richiede uno sforzo di gran lunga maggiore del semplice fatto di respirare. Soltanto l'ardente pazienza porterà al raggiungimento di una splendida felicità"***.

Queste parole ci invitano a non smettere mai di credere nei nostri progetti, anche quando tutto sembra remare contro. Carla avrebbe detto che le difficoltà e le fatiche sono il segno che la strada che stiamo percorrendo è quella giusta e per questo non dobbiamo demordere ma provare ad agire, sognare e osare con maggiore intensità!

Il dispiacere più grande che la accompagnava nel periodo della malattia non era per se stessa ma il pensiero era sempre rivolto all'altro: "Chiedo la grazia della guarigione non per me, ma per tutto quello che ancora sogno e desidero realizzare per chi si trova nel bisogno". E' vero non è guarita come tutti avremmo voluto, ma la sua richiesta non è caduta nel vuoto perché il suo esempio sta già portando frutti straordinari. Tantissima gente rimasta contagiata dal suo entusiasmo, dalla sua passione per la vita e per il prossimo, si è avvicinata all'associazione e chi già ne faceva parte, sta continuando con maggior impegno e determinazione.

Carla è con noi! La immagino sorridere accanto a Lucie con gli occhi carichi di gioia davanti ai primi risultati che sta dando il progetto di telemedicina. La immagino lavorare senza sosta insieme a Giovanni per terminare i lavori del dispensario. La immagino sostenere Claudio nel portare avanti il progetto di sartoria perché ha sempre pensato che il futuro dell'Africa è nelle mani delle donne! La immagino guardare soddisfatta Giuliano, Tony, Giancarlo, Giovanna, Lella ... mentre preparano i container, certo qualche strigliata non mancherà ma saranno di più le pacche sulle spalle e i grazie perché ci siet! La immagino accompagnare e spronare me, Stefano, Cristina e tutti quelli del direttivo, a non avere paura di fare scelte importanti! La immagino oggi qui con noi, orgogliosa di ritrovarci ancora tutti uniti a condividere traguardi e nuove partenze.

Desidero lasciarvi con le parole riportate in una sua lettera dello scorso ottobre.

Il suo carisma e la sua capacità di arrivare alla gente erano unici perché davvero dietro alle parole c'era un Amore smisurato per l'Africa e la sua gente che non poteva lasciare indifferenti.

"L'Africa e i poveri si sono impadroniti del mio cuore, che vive solo per loro".

(San Daniele Comboni)

Quando nel 2001, spinta dagli ideali d'Amore e Solidarietà di un piccolo gruppo di amici, prese vita l'Associazione Amici per il Centrafrica nessuno immaginava che stava per iniziare una storia del tutto nuova, una storia che ha cambiato non solo la mia vita, ma anche quella di tanti amici.

In questi 14 anni, molti nuovi amici si sono aggiunti all'iniziale gruppo di amici e la nostra Grande Famiglia si è allargata dando spazio al gesto di tante Mani, all'intento di tanti Cuori e ai Sogni di tante persone siano esse italiane, centrafricane, francesi o di altra provenienza africana. Tante voci si sono unite fino a comporre un coro polifonico meraviglioso e intonano all'unisono un canto solidale: ebbene questa è la nostra Forza, quella ricevuta dalla scintilla iniziale di suor Beniamina. Non nego certo che vi siano state delle difficoltà: esse sono il sale della vita, perché ci mettono alla prova e ci consentono di migliorarci. Una difficoltà tra tutte è quella di riuscire sempre a dare il giusto spazio a tutti, nessuno escluso, affinché ciascun Volontario, Missionario, Amico possa esprimere al meglio i propri talenti nelle nostre progettualità.

In questi anni di presidenza ho imparato che Ascolto, Gratitudine e Rispetto reciproco generano Amore e Creatività. Organizzazione e Gestione Progettuale possono restare solo semi infruttuosi se non si intrecciano con Fiducia e Comprensione.

Tutti Noi ci siamo dovuti anche confrontare con la paura e la desolazione generate dall'instabilità della Repubblica Centrafricana, una terra tanto diversa dagli standard di democrazia, stabilità e sicurezza ai quali siamo abituati in Europa. Quale grande lezione di equilibrio ci viene impartita nell'imparare a cavalcare le onde impetuose del mare delle probabilità, ogni volta che in Centrafrica qualcosa cambia in modo repentino e in una manciata di ore pace e stabilità lasciano il passo alla guerra, alla violenza e alla disperazione. Ebbene, nonostante tutto questo, la nostra Associazione non si è mai arresa, neppure in un simile contesto e siamo rimasti tutti uniti e sul campo senza abbandonare la nave, facendo quadrato attorno ai nostri Amici Centrafricani, quelle persone che ci hanno rubato il Cuore!

Il nostro mondo si specchia nel loro, riflesso paradossale di una realtà di benessere che contempla la propria immagine opposta, ovvero una realtà dove, invece, vi è mancanza di tutto. Spesso capitoliamo di fronte ai sorrisi disarmanti e fanciulleschi di chi però la vita la porta ben impressa nello sguardo, tradendo l'ingenuità del sorriso, perché ha visto cose nella propria esistenza che noi non ci potremmo neppure immaginare in 10 vite ...

Il Centrafrica ha come sfida quella di imparare a stare in piedi con le proprie gambe, la sfida del nostro mondo invece è quella di imparare a cadere dal piedistallo delle troppe certezze, a lasciarsi andare, insomma ad aprire l'Anima. In questo articolato gioco chi può dire chi sia il maestro e chi l'allievo? Tutti interpretiamo contemporaneamente e sempre entrambi i ruoli.

Quando viaggio per le strade di terra battuta del Centrafrica spesso mi capita di guardare il contrasto incredibile che si crea tra il blu del cielo immenso africano, il verde acceso della vegetazione e il rosso delle strade che vi si immergono fino a scomparire nel fitto della foresta: sono attimi in cui i pensieri si arrestano, la mente e il cuore sono all'unisono e l'immensità della presenza forte della natura di questa Terra pervade tutto. Questa Terra e questo popolo mi sono ormai entrati dentro e fanno parte integrante della mia vita.

Davanti alle difficoltà e ai fantasmi di paura generati dalla guerra, la nostra risposta è stata quella di andare oltre l'ostacolo e provare ad agire, sognare e osare con maggiore intensità. Così dopo aver ricevuto il giorno 11 luglio 2015, direttamente dalle mani del Ministro dell'Istruzione, il riconoscimento ufficiale del Governo Centrafricano per il nostro "Centro di Formazione Pedagogica per Insegnanti delle Scuole Materna e Primaria – Jean Paul II" a Bangui, fiore

all'occhiello dell'impegno della nostra Associazione in ambito formativo e scolastico, abbiamo deciso di impegnarci immediatamente nel portare a termine, nonostante i gravosi impegni economici già in essere, l'ultimazione del fabbricato e l'allestimento del Centro Sanitario a Bangui, all'interno del Centro polifunzionale per l'infanzia "La Joie de Vivre".

Il Centro Sanitario è per noi un'occasione fondamentale per aiutare i Centrafricani a innalzare e migliorare la propria aspettativa di vita e prevede, nel suo interno, fondamentali strutture come: Dispensario con attività di visita e cura ambulatoriale di bambini e adolescenti (0 - 14 anni); assistenza ai bambini malnutriti e fornitura di farmaci per trattamenti d'urgenza; laboratorio per l'esecuzione di analisi microbiologiche e biochimiche di base; Centro Odontoiatrico; aula per la Formazione (infatti in futuro sono previsti corsi per la formazione di tecnici di laboratorio e odontoiatri di base). Inoltre, proprio in questi ultimi mesi ed inaspettatamente, ci è stata data la disponibilità della GHT Onlus, braccio operativo della Comunità di Sant'Egidio, all'installazione nel nostro Centro della prima postazione operativa di telemedicina a Bangui. E questo non è un ulteriore miracolo?

La nostra sfida è sempre quella di puntare verso la stabilità, la dignità, le cure e l'istruzione per tutti. Solo così si può continuare a coltivare la Fiducia reciproca, dimostrando che la cooperazione volontaria e l'aiuto amorevole sono possibili.

Lo scorso 21 settembre abbiamo altresì celebrato il 10° anniversario della morte di Suor Beniamina, missionaria comboniana, era mia zia; ha ricevuto il Premio per la Pace 2003 assegnatole da Regione Lombardia ed è stata la fondatrice del Progetto Pigmei; è stata colei che ha acceso la scintilla ispiratrice perché l'Associazione nascesse. Donna carismatica e tenace ha lottato anni per il riconoscimento dei diritti del Popolo Pigmeo che ha curato e aiutato. Vivendo in prima persona la realtà centrafricana continuava a dire "Bisogna fare!". Oggi, grazie a lei e all'Associazione, il popolo dei Pigmei è stato riconosciuto dallo Stato Centrafricano e i bambini pigmei possono andare a scuola con gli altri bambini nella capitale. Dopo 14 anni di attività associativa i risultati in RCA si vedono e sono tangibili. Il "Bisogna fare!" e la richiesta di volontari di Suor Beniamina sono diventati una realtà forte, che ha permesso la costruzione di molte scuole, di un centro per bambini disabili a Dekoa, dove ha operato Suor Beniamina. Aule, biblioteche, scuole primarie, secondarie, licei, un centro di formazione pedagogica per insegnanti, progetti di micro finanziamento, progetti di sviluppo e di alfabetizzazione per le donne, dispensari sanitari, progetti di formazione e appoggio alle cooperative agricole di base, case accoglienza per bambini orfani o con gravi difficoltà, con scuole annesse, progetti di formazione agricola per dare ai giovani centrafricani un futuro lavorativo migliore ... Là dove non c'era niente un nuovo mondo ha preso corpo, grazie alla sinergia di tanti uomini e donne che non si fermano mai e cooperano con entusiasmo, per dare un altro futuro al Centrafrica. Tutto ciò è reso possibile dal contributo che ogni membro, Volontario, Missionario, Amico, Sostenitore dell'Associazione riesce a dare, a modo proprio. Oggi le caratteristiche di ciascuno si fondono in un bellissimo Noi, rinnovando l'entusiasmo senza fine dei primi tempi, che ci fecero partire e che fecero scaturire dal nostro cuore un'importante domanda che ancora ci interroga e ci guida: "Qual è il giusto modo di scambiare la nostra conoscenza e di portare il nostro contributo in RCA, senza offendere la sensibilità e la cultura di chi abbiamo di fronte e creando un clima di reciproca cooperazione e fiducia?" La risposta è il dialogo rispettoso, interculturale, che non ha mai la pretesa di imporre un'idea o un modus vivendi, ma che vuole trovare sempre soluzioni condivise nella reciproca felicità.

La bellezza di quest'Associazione è la somma dell'afflato del Cuore delle tante belle persone che la compongono, qui, come in Repubblica Centrafricana, come in Europa e in molte parti dell'Africa Sub-Sahariana. Vi lascio con una frase regalataci dal Mahatma Gandhi, che vuole anche essere un meraviglioso augurio di gioiosa maturazione per ciascuno di noi: «La vera misura del successo di un uomo è data dalla sua capacità di crescere in amore e in saggezza». Con affetto, Carla.

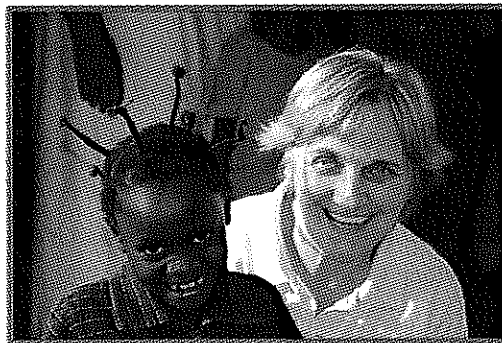

Grazie Mama Carla, grazie per essere vissuta!

Governance

Vi segnalo che il Direttivo, con delibera del 30 aprile 2016, ha dato il via ad un nuovo modello di governance dell'Associazione che si basa su i seguenti puntini cardine:

1. centralità delle decisioni assunte e condivise all'interno del Consiglio Direttivo;
2. ampliamento delle competenze del Consiglio Direttivo proponendo all'assemblea l'ampliamento del numero dei consiglieri da 7 a 9;
3. autonomia del Presidente nell'attuare le decisioni assunte dal consiglio con una limitazione di azione con firma libera fino ad Euro 15.000 e, oltre tale soglia, con firma congiunta con uno dei due Vice presidenti e delega anche ai Vice Presidenti che potranno agire con firma libera, sempre all'interno delle decisioni assunte dal Consiglio fino ad Euro 5.000 con firma libera e per importi superiori con firma congiunta tra loro o col Presidente.

Sono state individuate le seguenti **Aree di competenza** che verranno assegnate ad un responsabile:

Amministrazione, Finanza, Contabilità, Fiscale
Personale, collaboratori e volontari
Legale
Governance e organizzazione
Rapporti istituzionali nazionali e internazionali
Formazione
Esperienze in RCA e di volontariato
Comunicazione
Magazzino e logistica
Tecnologie e Innovazione
Eventi
Manifestazioni
Sviluppo nuovi progetti
Ricerca Fondi e Contributi

Sono state individuate le seguenti **Aree di Progetti** che saranno seguite e dirette da un responsabile:

JPHI – centro di formazione psico pedagogico
Centro sanitario
Centro dentario
Centro Joie de vivre
Due scuole di Nguma (+ agricoltura?)
Centro Sanitario di Bagandou
Progetto sartoria
Pozzo
Scuola di sr. Filomne (Dekoa e KM 15)
Scuola di Yaloke

Soprattutto nelle aree di progetto sarà importante avere l'aiuto e la collaborazione da parte di Tutti i Soci, volontari e sostenitori per consentire lo sviluppo dei progetti e il raggiungimento degli obiettivi. Contiamo sulla disponibilità di chi vuole prendersi a cuore personalmente e direttamente un impegno nei diversi progetti in corso e futuri che l'Associazione intende sostenere in base alle priorità decise dal Consiglio Direttivo.

Grazie di Cuore.

Siete Tutti fondamentali ed unici in questa catena di solidarietà umana fatta, sia in Italia che in Africa, di Volontari, Missionari, Soci, Amici, Sostenitori, Aziende, Fondazioni e Professionisti, che continua a rendere possibile il miracolo del riuscire a concretizzare e a far decollare i nostri progetti. Vi prego, continuate ad aiutarci, ora più che mai !

Siete Tutti fondamentali e unici in questo momento di difficile passaggio della nostra vita Associativa; la solidarietà e la vostra vicinanza a me, nuovo Presidente, e a tutti i consiglieri è fondamentale per darci la forza di continuare con tanto Coraggio, Forza e Amore.



Un **Grazie speciale** va ai nostri amici centrafricani, con i quali cooperiamo fianco a fianco da anni, in uno scambio fraterno, reciproco e profondo, nel quale risulta davvero impossibile dire chi dà il dono più grande all'altro.

Allego alla presente la Relazione Annuale dell'Associazione relativa all'anno 2015, unitamente ad una breve analisi dei dati di rendiconto consuntivo 2015 e preventivo 2016, che sono il risultato di un impegno voluto e condiviso e del coraggio nel rimanere qui come in RCA sul "campo di battaglia" accanto a chi soffre.

Grazie, per l'impegno, per i sorrisi, per le parole, per le azioni e per le intenzioni.
Grazie per la Vostra presenza!
Un abbraccio fraterno e sincero.

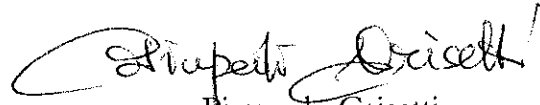

Pierpaolo Grisetti
Presidente

Amici per il Centrafrica Onlus

Rendiconto al 31/12/2015

Qui di seguito si rappresenta il rendiconto al 31/12/2015 riepilogativo di tutte le sedi operative. Il rendiconto è composto di Stato Patrimoniale e Conto Economico della gestione. Il presente rendiconto è corredato da una nota che dettaglia le varie voci.

Stato Patrimoniale esercizio 2015		
*** ATTIVITA' ***	31/12/2015	31/12/2014
	€	€
Crediti		
Crediti diversi	437,13	586,13
Anticipi a fornitori	-	-
Depositi cauzionali	102,88	102,88
Totale crediti diversi	540,01	689,01
Disponibilità liquide		
Depositi bancari	187.365,65	79.100,43
Depositi postali	12.410,10	4.092,10
Denaro e valori in cassa	45,88	1.274,47
Totale disponibilità liquide	199.821,63	84.467,00
Immobilizzazioni materiali		
Immobil. Limide Comasco - Sede Legale e operativa	490.370,91	490.370,91
Costruzioni leggere	1.000,04	1.200,04
Automezzi	-	-
Macchine e attrezzature ufficio	270,54	1.163,18
Attrezzature	392,00	441,00
Mobili e arredi	188,61	215,55
Totale immobilizzazioni materiali	492.222,10	493.390,68
Immobilizzazioni immateriali		
Software	929,28	1.858,56
Totale immobilizzazioni immateriali	929,28	1.858,56
Ratei e risconti attivi		
Risconti attivi	510,00	510,83
Totale ratei e risconti attivi	510,00	510,83
TOTALE ATTIVITA'	694.023,02	580.916,08
*** PASSIVITA' ***		
	31/12/2014	31/12/2014
	€	€
Patrimonio Netto		
Avanzo Esercizi precedenti	343.093,10	672.259,65
Risultato dell'esercizio in corso	136.183,48	27.560,18
Utilizzo avanzo esercizi precedenti per investimenti	- 50.315,00	- 356.726,73
Totale Patrimonio Netto	428.961,58	343.093,10
Debiti diversi		
Debiti verso fornitori	48.250,58	9.389,65
Debiti verso beneficiari per progetti in corso	8.588,00	10.356,00
Debiti verso l'erario	334,78	272,66
Debiti verso il personale	4.444,24	3.562,39
Debito verso mutuo ipotecario - Credito Valtellinese	203.443,84	214.242,28
Totale debiti diversi	265.061,44	237.822,98
Ratei e riscontipassivi		
Risconti passivi	-	-
Totale ratei e risconti passivi	-	-
TOTALE PASSIVITA'	694.023,02	580.916,08



Rendiconto al 31/12/2015

5		
*** CONTO ECONOMICO ***	31/12/2015	31/12/2014
	€	€
PROVENTI GESTIONE ORDINARIA		
Quote Sociali	1.450,00	2.050,00
Contributi da Enti Pubblici	-	-
Contributi da aziende e privati	181.979,22	183.992,13
Contributi adozioni, sostegno a distanza	9.420,00	9.475,00
Offerte da manifestazioni, mercatini e cerimonie	71.329,00	72.200,26
Introito campagna varie	17.687,00	24.368,00
Introito 5 per mille	40.647,74	40.641,71
<contributi per beni omaggiati	6.649,00	57.899,54
Sopravvenienza attiva	2.188,00	-
Totale proventi gestione ordinaria	331.349,96	390.626,64
TOTALE PROVENTI	331.349,96	390.626,64
ONERI DA ATTIVITA' TIPICHE		
Acquisto materiale per progetti	23.024,29	111.735,56
Contributi sostegno dei progetti e spese di gestione	92.473,82	197.123,33
Totale oneri attività tipiche	115.498,11	308.858,89
ONERI DI SUPPORTO GENERALE		
Spese promozionali e acquisti materiale promozionale	24.898,38	1.174,09
Spese per organizzazione eventi	15.181,30	11.256,20
Acquisti per gestione campagne raccolta fondi	14.635,89	14.743,02
Spese generali e diverse di gestione	8.496,61	11.546,39
Costi del personale	10.146,75	9.070,45
Ammortamenti	2.097,86	2.722,86
Totale oneri di supporto generale	75.456,79	50.513,01
GESTIONE FINANZIARIA		
Interessi attivi	- 307,53	- 3.245,29
Interessi passivi su mutuo ipotecario	4.030,95	6.068,06
Spese bancarie	488,16	871,79
Totale oneri gestione finanziaria	4.211,58	3.694,56
TOTALE ONERI	195.166,48	363.066,46
RISULTATO DELLA GESTIONE	136.183,48	27.560,18

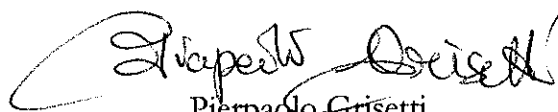

Pierpaolo Grisetti
Presidente

Amici per il Centrafrica Onlus

Limido Comasco, 14 Dicembre 2016



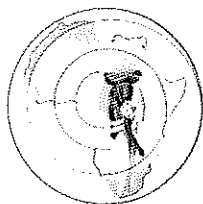

**Amici
per il
CentrAfrica
Onlus** per essere
in cammino con loro

Via del Lavoro, 14 – 22070 LIMIDO COMASCO (Como)

Codice Fiscale n.95069680130

* * * * *

Bilancio al 31 Dicembre 2015

ANALISI DEI DATI DEL BILANCIO CONSUNTIVO 2015

CONTI PATRIMONIALI

Crediti

I crediti esposti sono per la maggior parte riferiti a:

- € 103 per depositi cauzionali per utenze;
- € 414 Banca Pop. Mi per errato doppio addebito;

Disponibilità Liquide

Il saldo di € 199.822 rappresenta le disponibilità liquide alla data di chiusura dell'esercizio. Il saldo dei depositi bancari e postale corrisponde all'effettiva disponibilità risultante presso i conti correnti anche delle unità operative.

Di seguito il dettaglio dei vari conti correnti:

Banca di Legnano – Agenzia di Limido Comasco	€	121.204
Credito Valtellinese – Agenzia di Como	€	39.913
Banca Popolare di Sondrio – Agenzia di S.Nicolò Valfurva	€	2.261
Cassa Rurale di Fiemme – Agenzia di Tesero	€	17.274
Unicredit – Cislago	€	5.086
Paypal	€	1.199
Unicredit – Il mio dono	€	429
Conto corrente postale	€	12.410
Denaro e valori in cassa	€	46

Immobilizzazioni Materiali

Immobili - L'importo di € 490.371 si riferisce all'immobile di Limido Comasco, acquistato nel 2008 e dai costi della sua totale ristrutturazione. Detto immobile è utilizzato come sede dell'associazione, con uffici e magazzino deposito, mentre **la parte abitativa è stata data in comodato d'uso alla Cooperativa Pettiroso e oggi ospita un Centro diurno di accoglienza per minori in difficoltà.**

Costruzioni leggere - L'importo di € 1.000 si riferisce all'acquisto di tende da sole per la sede dell'associazione. L'importo è al netto del relativo fondo ammortamento di € 1.000.

Automezzi - L'automezzo WW Caravelle targato AX785XE e prima immatricolazione 1998 è interamente ammortizzato.

Macchine a attrezzature ufficio - L'importo di € 271 è riferito all'acquisto di Personal Computers e fotocopiatrice per l'ufficio della sede. L'importo è al netto del relativo fondo ammortamento di € 4.193.

Attrezzature - L'importo di € 392 è riferito all'acquisto di due gazebi. L'importo è al netto del relativo fondo ammortamento di € 98.

Mobili ed arredi - L'importi di € 189 si riferisce all'acquisto di mobile per ufficio. L'importo è al netto del relativo fondo ammortamento di € 81

Immobilizzazioni Immateriali

Nel corso del 2012 è stato acquistato il software per la gestione dei donatori, delle mailing-list per le newsletter e della contabilità per un importo di € 4.646,40 che al netto degli ammortamenti è in bilancio per € 929.

Patrimonio Netto

Il saldo si riferisce agli avanzi di gestione fino al 31 dicembre 2015, al netto dell'utilizzo di € 50.315,00 avvenuto nel corso dell'esercizio, e il totale comprende anche il risultato positivo della gestione 2015 in approvazione pari ad € 136.183,48.

Nel corso dell'esercizio l'utilizzo degli avanzi di gestione si riferisce al completamento della costruzione di un fabbricato adibito a scuola primaria e college. Il fabbricato di 2 piani si compone di n. 12 aule, uffici, sala insegnanti, magazzini e servizi igienici. L'importo complessivo di € 50.315,00 si riferisce al completamento dei lavori che si aggiunte agli € 356.726,73 riferito alla prima parte.

Debiti

I debiti appostati in bilancio si riferiscono:

- per € 48.251 per debiti verso fornitori diversi;
- per € 8.588 per debiti verso beneficiari per progetti in corso;
- per € 335 per ritenute d'acconto IRPEF lavoro da versare nel gennaio 2016;
- per € 4.444 per debiti verso personale per retribuzioni, ratei ferie, quattordicesima e TFR.

Mutuo Ipotecario Credito Valtellinese

L'importo di € 203.444 è relativo al residuo importo al 31/12/2015 del Mutuo ipotecario contratto con il Credito Valtellinese di Como in data 9 luglio 2008 per un importo complessivo di € 270.000-. Si tratta di Mutuo Ipotecario ventennale, con rate trimestrali, il tasso di interessi è stato rinegoziato all' 1,75% con validità 1 gennaio 2015 .

PROVENTI

Quote Sociali-

L'importo di € 1.450 si riferisce ai versamenti effettuati dai soci nel 2015.

Contributi da Privati e Aziende

Si tratta di erogazioni liberali da aziende e privati a sostegno dei progetti dell'associazione per totali € 181.979 in linea con il 2014 che aveva registrato un totale di € 183.992. Un grazie sentito va a tutti i nostri sostenitori, grandi e piccoli, aziende e privati. E' grazie anche al loro aiuto, alla loro sensibilità e ai loro sacrifici che riusciamo a portare avanti i nostri progetti di sostegno e sviluppo.



Adozioni e sostegno a distanza

L'importo di € 6.000 è relativo a delle adozioni a distanza di bambini principalmente della Missione di Dekoa e per € 3.420 per il sostegno dei bambini del progetto "I Bambini di Bangui" e del "Progetto Pigmei".

Contributi e offerte in occasione di manifestazioni, mercatini e cerimonie.

Una buona quota degli introiti anche quest'anno è dovuto al lavoro e all'aiuto di nostri volontari e degli amici che hanno aderito e partecipato alle nostre manifestazioni. Un particolare ringraziamento va alla Direzione di Villa d'Este per la sempre grande disponibilità dimostrata. L'introito complessivo è di € 71.329 e tra le manifestazioni più importanti troviamo:

	Euro
Cena benefica a Villa d'Este – Cernobbio	59.293
Introiti e offerte per mercatini, bomboniere, tombolata, etc.	5.741
Introito manifestazione Hugo Boss	2.100
Introito camminata "Insieme verso il Centrafrica"	4.195

Introiti per Campagne di raccolta fondi

	Euro
Introito campagna "Riso per un Sorriso"	9.765
Introito campagna "Un gesto di Natale per l'Africa"	7.922

Contributo Stato 5x mille

Nell'anno 2015 abbiamo incassato 40.648 € per il contributo del 5x1000 dell'Irpef relativo all'anno fiscale 2013 (redditi 2012) con n. 928 amici che hanno indicato la nostra associazione nella loro dichiarazione dei redditi.

Sotto l'andamento di questo preziose firme dei nostri amici sostenitori:

ANDAMENTO 5 X MILLE DAL 2006 AL 2014				
Anno di presentazione	Redditi dell'anno	Numero delle firme	Importo 5x1000	Media per donatore
2006	2005	1210	48.456,80	40,0
2007	2006	1347	61.960,75	46,0
2008	2007	1347	60.094,57	44,6
2009	2008	1094	48.180,55	44,0
2010	2009	942	38.237,71	40,6
2011	2010	964	37.801,97	39,2
2012	2011	840	40.641,71	48,4
2013	2012	928	40.647,74	43,8
2014	2013	864	47.311,48	54,8
IMPORTO 5 X MILLE DAL 2006 AL 2014		9.536	423.333,28	44,6

Quest'anno l'importo ricevuto è stato **utilizzato per finire la costruzione del nuovo centro di sanità scolastico e il centro dentario all'interno del più ampio progetto denominato Centro "La joie de vivre"**.

Come si può vedere c'è una diminuzione sensibile di adesioni dovuto senz'altro all'aumento della vastissima platea di *onlus* di tutti i generi che vi concorrono anche se una ripresa si è vista nel 2013 grazie. Si tratta comunque pur sempre di un considerevole numero di persone che hanno pensato di sostenerci attraverso questa forma di aiuto, segno importante della loro vicinanza. Ringraziamo di cuore tutti gli amici che con la loro firma ci hanno dimostrato fiducia e li invitiamo non solo a preferirci ma

anche a far conoscere la nostra associazione ad amici e conoscenti e chiedere la loro importante firma nella dichiarazione dei redditi.

Segnalo che la nostra associazione è la seconda, dopo la Onlus dell'Università LIUC di Castellanza, in termini di introito nella zona del varesotto e del comasco: questo è un punto di orgoglio perché significa che la gente crede in noi e nel nostro lavoro svolto nell'Africa con estrema fiducia.

Contributi per beni omaggiati

I beni omaggiati ottenuti nel 2015 sono i seguenti:

- € 1.567 medicinali
- € 5.080 generi vari

Sopravvenienze attive

Le sopravvenienze attive sono pari ad € 2.188.

ONERI

Oneri di attività tipiche - Contributi e acquisto materiale per sostegno progetti:

Riportiamo in dettaglio i contributi erogati, i costi per acquisto di materiali, beni e trasporto degli stessi in Africa, a sostegno dei progetti conclusi o ancora in corso per totali € 165.813.

Progetto Centro Formativo/sanitario per Bambini in difficoltà "I BAMBINI DI BANGUI"	Euro
- Costi di gestione Centro "La joie de vivre" compreso costi volontari e gestione casa a Bangui	23.004
- Finiture e impianti Dispensario Pediatrico + Centro	26.740
- Apparecchiature e arredi dispensario, laboratorio di analisi e labor. Odontoiatrico	1.607
- Avvio operativo Centro Sanitario	6.006
- Attrezzature area di informatica e biblioteca (creare rete, proiettore, schermo, etc)	9.239
Totale Progetto Formativo e sanitario "I Bambini di Bangui"	66.596
Progetto Diritti Umani Pigmei	
- Salari Insegnanti, materiale didattico e spese di gestione scuola primaria e materna di Ngouma + costo studenti a Bangui	1.971
- Progetto Agricoltura Ngouma e Bagandou	3.000
- Sostegno nuova scuola nella Foresta (richiesta P. Michel – Tesero)	
- Salari Infermieri e costi di gestione centro sanitario Zomea	2.000
- Acquisto materiale sanitario e attrezzature	
Totale Progetto Pigmei	6.971
Progetto Centro di Formazione pedagogica Jean Paul II" – Bangui	
- Gestione totale Centro di Formazione Pedagogica Jean Paul II	24.230
Totale Progetto Formazione pedagogica Jean Paul II	24.230
PROGETTI IN ALTRI PAESI AFRICA SUB – SAHARIANA	
- Pagamento tasse universitarie in Italia studentessa Ruandese e contributi diversi a piccoli progetti	1.500
Totale progetti in altri Paesi Africa Sub-Sahariana	1.500

Acquisto Materiali per progetti, Acquisto e spedizione Containers	
- Acquisto 1 container e spedizione di 3 Italia x RCA + sdoganamenti RCA	9.668
- Valore beni ricevuti in omaggio per progetti diversi	6.533
Totale per diversi progetti e spedizione containers	16.201

Oneri di supporto generale:

Costi promozionali - L'importo di € 24.898 si riferisce all'acquisto di materiale promozionale e consulenza per la promozione dell'associazione in genere. Il maggior importo è quello riconosciuto alla agenzia di comunicazione MabQ che collabora con la nostra Associazione e con la quale è stato stipulato un contratto nel 2015 e rinnovato per i primi sei mesi del 2016.

Spese per organizzazione eventi - L'importo di € 15.181 si riferisce all'organizzazione di eventi in particolare la cena benefica a Villa d'Este.

Acquisto prodotti per campagne di raccolta fondi - L'importo di € 14.636 si riferisce essenzialmente all'acquisto di riso per la campagna "Riso per un sorriso" e dei prodotti per la realizzazione delle confezioni natalizie della campagna "Un gesto di Natale per l'Africa".

Spese generali di gestione - L'importo di € 8.497 oneri diversi di gestione, si riferisce a costi generali di gestione della sede quali: Energia elettrica, spese telefoniche, postali, assicurazioni, manutenzione e pulizia sede, spese di gestione automezzo, cancelleria, etc.

Costi per il personale - L'importo di € 10.147 si riferisce ai costi di n. 1 dipendente part-time particolarmente dedicato alla segreteria e alla gestione dei progetti nuovi e in corso di realizzazione.

Ammortamenti - L'importo di € 1.169 si riferisce agli ammortamenti delle immobilizzazioni materiali. Nessun ammortamento è stato fatto sull'immobile mentre per: le costruzioni leggere e le attrezzature è stata applicata l'aliquota di ammortamento del 10% anno, per le macchine ufficio è stata applicata l'aliquota 20% anno, per gli automezzi è stata applicata l'aliquota annua del 25% e per i mobili ed arredi è stata applicata l'aliquota del 10%.

L'importo di € 929 si riferisce agli ammortamenti delle immobilizzazioni immateriali. Per i software l'aliquota annua utilizzata è del 25%.

Oneri di gestione finanziaria:

Il saldo della gestione finanziaria è di € 4.212 così formato:

- + € 308 da interessi attivi bancari e postali;
- € 4.031 da interessi passivi su mutuo ipotecario;
- € 488 relativo a spese bancarie di gestione dei conti correnti bancari e postale.

* * * * *

Cari Soci e Amici,

i risultati che avete potuto vedere in questa relazione al bilancio 2015 sono il frutto dell'assiduo impegno dei nostri consiglieri e del revisore, che garantiscono a tutti noi ed ai benefattori l'esattezza dei nostri bilanci ma soprattutto dei molti volontari, soci e amici che hanno deciso di dedicare una quota importante del loro tempo alle finalità dell'associazione.



Ma non vi sono dubbi che il merito maggiore di quanto l'Associazione ha potuto realizzare vada alla generosità dei suoi sempre più numerosi sostenitori, nei cui riguardi essa vuole essere il ponte per dare loro l'occasione di aiutare le popolazioni più bisognose dell'Africa Centrale.

Vi chiedo di riapprovare il rendiconto 2015 per tener conto del diverso criterio di contabilizzazione degli investimenti necessari per la costruzione delle strutture che anziché essere fatte transitare direttamente dal conto economico vengono evidenziate come utilizzo degli avanzi di gestione degli esercizi precedenti per una migliore rappresentazione dell'attività di gestione corrente che non deve essere influenzata appunto dagli investimenti in strutture che "durano nel tempo" e non si esauriscono in un limitato arco temporale.

Limido Comasco, 14 dicembre 2016



Pierpaolo Grisetti - Presidente

Associazione Amici per il Centrafrica Onlus